Põltsamaa Vallaleht

Oktoober 2026

Põltsamaa põhikooli uus direktor on Henry Kallaste Lk 3

Pikknurme 600 – sügismatk Umbusi rabas Lk 4

Põltsamaa – väike ja väärtuslik Lk 6

Põltsamaa vald tunnustas õpetajate päeval oma silmapaistvaid haridustöötajaid



5. oktoobril 2026 toimus Põltsamaa kultuurikeskuses pidulik õpetajate tänusündmus, kus avaldati austust ja tunnustust valla haridustöötajatele ning hariduselu toetajatele.

Jõgevamaa aasta õpetaja tunnustused

Pidupäeval anti üle ka maakondlikud haridustunnustused:

Jõgevamaa aasta lasteaiaõpetaja – Helen Žukovits (Põltsamaa Valla Lasteaed)

Helen on erakordselt pühendunud ja professionaalne õpetaja, kelle südameasjaks on iga lapse ainulaadsuse märkamine ning arengu toetamine läbi tiheda koostöö perede ja kogukonnaga. Ta väärtustab elukestvat õpet, panustab mentorlusse ning loob oma eeskuju ja hoolivusega turvalise kasvu- ja õpikeskkonna.

Jõgevamaa aasta klassiõpetaja – Margit Tõnisson (Põltsamaa põhikool)

Margit peab oluliseks südamlikku suhet õpilastega ja koostöist õhkkonda klassis. Ta rakendab tõenduspõhist VEPA metoodikat ning on 2025. aastal ilmunud auhinnatud õpiku „Tähti püüdes: Triipsudest, täppidest, kunstist ja kirjatehnikast" kaasautor.

Jõgevamaa aasta gümnaasiumiõpetaja – Margit Uus (Põltsamaa gümnaasium)

Margit on eesmärgile keskendunud pedagoog, kes arendab õppijate keeleoskust, digipädevust ja väärtushinnanguid nii inglise keeles kui ka riigikaitseõpetuses. Ta on loonud inglise keele e-kursused ning tema eestvedamisel on kooli õpilased saavutanud võistlusel „Best in English" kohti Eesti esikümnes.

Põltsamaa valla 2026. aasta haridustöötajate tunnustused

Põltsamaa vald tänas ja tunnustas oma tublimaid haridustöötajaid ning hariduse toetajaid kümnes kategoorias:

Põltsamaa valla aasta lasteaiaõpetaja – Tiia Kaeramaa

Tiia on lasteaia tõeline pärl, kes teeb oma tööd suure armastuse ja pühendumisega. Tema muusikatunnid on alati põhjalikult läbimõeldud ja põnevad. Lisaks juhendab ta lauluringi lapsi, esineb nendega valla üritustel ja lauluvõistlustel, on loonud lastelaulu Põltsamaast ning edendab kultuuri lasteaia personali hulgas.

Nominendid: Ave Kallasmaa, Inga Toode, Lea Pikson, Tiina Eessaar, Tiia Vaher, Kerttu Kabral, Helen Žukovits, Signe Aro, Rita Kesküla.

Põltsamaa valla aasta abiõpetaja – Geiri Teras

Geiri teeb oma tööd suure pühendumuse ja südamega, suutes pugeda laste südametesse ja olles nende jaoks alati olemas. Ta läheneb igale lapsele hoolivalt ja kannatlikult ning suudab ka keerulistes ja pingelistes olukordades säilitada positiivsuse, luues lastele kindla turvatunde.

Nominendid: Kadi Heinsaar, Liina Aruoja, Karmen Koss, Riina Jürisson, Annika Meri, Valentina Karu, Airi Sinimets, Mirje Maikalu, Riina Tiku.

Põltsamaa valla aasta klassiõpetaja – Eda Sääsk

Eda on töökas, täpne, järjekindel ja parajalt nõudlik kogenud õpetaja, kes märkab iga lapse individuaalseid vajadusi ning pakub jõukohaseid väljakutseid. Ta annab olulise panuse noppeõppe rakendamisse matemaatikas ning on alati valmis katsetama uusi ideid.

Nominendid: Emma Miljand, Elise Mathiesen, Anneli Ruul, Margit Tõnisson, Kaire Pettai, Geterly Uustalu.

Põltsamaa valla aasta klassijuhataja – Ede Paju

Ede on suure südamega klassijuhataja, keda lapsed peavad tõeliseks „kanaemaks", kelle hoole alla mahuvad kõik mured ja rõõmud. Suhtluses laste ja vanematega usub ta diplomaatiasse ja kokkulepetesse, liites klassikollektiivi ühtseks tervikuks.

Nominendid: Lea Grünvald, Eva-Brit Bergmann.

Põltsamaa valla aasta üldhariduskooli aineõpetaja – Terje Õunapuu ja Hille Martin

Selles kategoorias anti välja kaks laureaaditiitlit:

• Terje Õunapuu on haruldase motiveerimisoskusega multitalent, kes õpetab meisterlikult ja loovalt viit eri ainet ning viib õppetööd ellu õuesõppe, rühmatööde ja mänguliste katsetuste kaudu. Tema tunnis ei ole valesid vastuseid, vaid ainult avastamisrõõm.

• Hille Martin väärib esiletõstmist oma pikaajalise ja järjepideva isamaalise ning väärtuskasvatusliku töö eest muusikaõpetaja, klassijuhataja ja koorijuhina. Tema juhendatavad koorid ja ansamblid on järjepidevalt osalenud laulupidudel ning rikastanud kohalikke kogukonnasündmusi.

Nominendid: Ellen Pung, Irina Võsar, Margit Uus.

Põltsamaa valla aasta tugispetsialist – Marit Moorits

Marit on pühendunud ja hooliv sotsiaalpedagoog, kes toetab lapsi, peresid ning rühmameeskondi. Ta oskab kuulata, leida lahendusi ning pakub tuge just siis, kui seda kõige enam vajatakse, luues rahuliku suhtumisega usaldust ja heaolu.

Nominendid: Kristi Kütt, Helen Samblik.

Põltsamaa valla aasta huvihariduse õpetaja – Birgit Matson

Klarnetiõpetaja Birgit lähtub oma töös alati õpilaste parimast arengust, on kasvatanud huvi klarnetieriala vastu ning korraldanud ühiseid kontserte nii Põltsamaa kui ka Jõgeva muusikakooli noortega.

Nominendid: Raiko Härm, Kenneth Kuusk, Jan-Erik Luik, Ave Paluoja.

Põltsamaa valla aasta hariduse sõber – Pajusi Vabatahtlik Päästeselts

Pajusi Vabatahtlik Päästeselts on silmapaistvalt panustanud piirkonna laste ja noorte turvalisuskultuuri ja eluliste oskuste arendamisse, korraldades muuhulgas Adaveres projektipäevi „Turvaliselt suvele vastu" ning sidudes koolitarkuse praktilise igapäevaeluga.

Nominent: Jan Müür.

Põltsamaa valla aasta haridustegu – Puurmani Mõisakool (noppeõppe rakendamine I ja II kooliastmes)

Koostöös SA-ga Iga Laps On Andekas rakendatav matemaatika noppeõpe loob õpilastele võimaluse süveneda ainesse tavapärasest enam, kogeda pingutuse kaudu õppimisrõõmu ning kasvatada eneseusku ja valmisolekut keerukamateks väljakutseteks.

Nominendid: Põltsamaa gümnaasium (uue gümnaasiumi loomine), Põltsamaa põhikool (nüüdisaegse tehnoloogia tunnid koostöös Unicorn Squadiga), Põltsamaa noorte sümfooniaorkestri suvekool.

Hariduskomisjoni eripreemia – Sirje Strandberg

Hariduskomisjoni eripreemia pälvis Sirje Strandberg pikaajalise ja tänuväärse töö eest logopeedina.

Tööjuubilarid

Pikaajalise ja pühendunud töö eest haridusvaldkonnas õnnitleti valla haridustöötajaid tööjuubelite puhul:

*** 25 aastat:** Katrin Arge (Põltsamaa põhikool), Kersti Võrk (Põltsamaa valla lasteaed), Helen Žukovits (Põltsamaa valla lasteaed), Svetlana Alp (Põltsamaa muusika- ja kunstikool).

*** 30 aastat:** Siiri Kõrv (Põltsamaa põhikool), Kaire Pettai (Puurmani Mõisakool).

***35 aastat:** Ene Vaht (Põltsamaa põhikool), Aire Narits (Põltsamaa gümnaasium).

*** 40 aastat:** Marge Teras (Põltsamaa valla lasteaed), Ellen Pung (Põltsamaa põhikool), Maire Haava (Põltsamaa põhikool), Pille Martsik (Põltsamaa põhikool), Maia Tõntsu (Põltsamaa gümnaasium).

*** 50 aastat:** Anar Treiman (Põltsamaa põhikool), Riina Milk (Põltsamaa põhikool).

Tere tulemast Põltsamaa valla haridusperre!

Tänusündmusel tervitati soojalt ka uusi haridustöötajaid, kes on sel õppeaastal valla haridusasutustega liitunud:

* Põltsamaa muusika- ja kunstikool: Laura-Liisa Laanemäe, Violeta Allik.

* Põltsamaa valla lasteaed: Silja Peters, Pille Kampus.

* Puurmani Mõisakool ja lasteaed: Reelika Uisk (lasteaed), Triinu Vaga (lasteaed), Elise Nora Pruun.

* Põltsamaa põhikool: Merle Vaht, Liina Laaser, Laura Semevsky, Annika Kesa, Kati Eensalu, Grete Piir, Ave Palmi, Katri Jõemaa, Kertu Sumre, Taimi Lutsar, Silvi Rohesalu, Maimu Kelder ning uus direktor Henry Kallaste.

* Põltsamaa põhikool ja Põltsamaa gümnaasium: Tuule Tars.

Kõrge tunnustus

Eesti Evangeelne Luterlik Kirik (EELK) on kakskümmend aastat tunnustanud oma liikmeid ja toetajaid erineval moel. Algselt nelipüha ajal, pärast koroonaaega lõikustänupüha paiku kutsutakse tunnustatavad Tallinna piiskoplikku Toomkirikusse, kus toimub pidulik tänuüritus – muusikaline palvus ja autasude kätteandmine. Seal antakse üle aukirjad, teeneteristi tunnusmärgid, teeneteristi III, II, ja I järk. Lisaks eelmainitule ka elutööpreemia ja erinevate valdkondade tunnustused. Tänavu sai elutööpreemia dr heol Kalle Kasemaa ja teeneteristi I järgu president Alar Karis. Põltsamaa kogudusest tunnustati Hendrik Allsaart teeneteristi III järgu medaliga. Hendrik on Põltsamaa koguduse nõukogus olnud aastast 1994 ja juhatuses aastast 2009. Enne sedagi, ka nõukogude ajal, oli Hendrik aitamas koguduse töö edendamisel. Majandkonna esimehena oli tal võimalus kaasata ja suunata samuti teisi toetama. Hendriku rõõmsameelne ja rahulik loomus on kindlasti olnud üheks osaks koguduse maine kujundamisel.

Juhatusel on suur vastutus koguduse majanduslikul toimetulemisel. Kogudus on täielikult isemajandav. Majanduslik toimetulek sõltub koguduseliikmete annetustest. Arvestades aga seda, et selle eest tuleb kirik, suur muinsuskaitseline hoone, ülal pidada, remontida ja muud majanduskulud katta ja Põltsamaal ka soe hoida, siis koguduseliikmete annetustest üksi ei piisa, tuleb leida lisaks muid sissetuleku allikaid. Olgu siin mainitud, et mingit riiklikku toetust kirik ei saa. Juhatus peabki olema siis leidlik, et palgad saaksid makstud ja kirik, selle ümbrus ning teised hooned, mis kogudusele kuuluvad, oleks puhtad, korras ja valmis inimesi teenindama.

Olen väga tänulik kõigile juhatuse liikmetele. Nendega on julge ning kindel seda keerulist ülesannet täita ja koguduse tööd vedada.

Soovime palju õnne Hendrik Allsaarele ja ütleme südamest tänu!

MARKUS HAAMER

EELK Põltsamaa koguduse õpetaja



Tõrukese kvartali detailplaneeringu avaliku arutelu tulemused

Tõrukese kvartali detailplaneeringu avalik väljapanek toimus 24.08.2026– 06.09.2026.

Avaliku väljapaneku jooksul oli igal isikul õigus avaldada detailplaneeringu kohta arvamust. Esitati 1 arvamuskiri, millele vastuseks edastas Põltsamaa vallavalitsus oma põhjendatud seisukohad.

Põltsamaa vallavalitsus korraldas detailplaneeringu avaliku arutelu 7. oktoobril 2026 Põltsamaa vallavalitsuse nõupidamiste ruumis. Arutelul osales koos vallavalitsuse esindajate, planeerija ja huvitatud isikuga kokku 5 inimest. Avalikul arutelul andis planeeringu põhilahenduse koostaja ülevaate Tõrukese kvartali detailplaneeringust. Toimus arutelu osaliselt planeeringualale jääva parkmetsa tulevikuvisiooni kohta.

Avalik elektrooniline enampakkumine riigivara põllumajanduslikuks kasutamiseks

Pakkumisi saab elektrooniliselt esitada riigimaa oksjonikeskkonnas aadressil riigimaaoksjon.ee kuni 04.11.2026 kella 10-ni.

Maa- ja ruumiamet on välja kuulutanud avaliku elektroonilise enampakkumise kinnisasjade põllumajanduslikuks kasutamiseks. Põltsamaa vallas on enampakkumisel:

Altnurga külas Kullo kinnisasi (registriosa nr: 7162050, katastritunnus: 61101:001:0253, pindala: 120 797 m², kasutusala pindala 9,64 ha, sihtotstarve: maatulundusmaa 100%);
Altnurga külas Pedja kinnisasi (registriosa nr: 14950950, katastritunnus: 61801:001:0202, pindala: 101 124 m², kasutusala pindala 7,38 ha, sihtotstarve: maatulundusmaa 100%);
Kuningamäe külas Loimuluha kinnisasi (registriosa nr: 2791935, katastritunnus: 61602:002:0159, pindala: 50 440 m², kasutusala pindala 4,76 ha, sihtotstarve: maatulundusmaa 100%);
Pilu külas Laukaoja kinnisasi (registriosa nr: 2795835, katastritunnus: 61601:002:0161, pindala: 67 128 m², kasutusala pindala 5,31 ha, sihtotstarve: maatulundusmaa 100%).

Täpsemat informatsiooni saab maa- ja ruumiameti kodulehelt aadressiga www.maaruum.ee või oksjonikeskkonnas aadressil https://riigimaaoksjon.ee.

Omniva muutis kandeplaani: vallaleht hakkab nüüd osadesse postkastidesse jõudma hiljem

Kui varasemalt jõudis vallaleht inimesteni neljapäeviti ja laupäeviti, siis alates septembrist otsustas Omniva rakendada uut kandemudelit.

Ajalehe kandepäevi on nüüdsest alates neli: reede, laupäev, teisipäev ja kolmapäev. Kandekogus on ka nelja päeva peale võrdselt jaotatud ehk siis igal päeval 25% kõikidest vallalehtedest. Põltsamaa Vallalehe lugejate jaoks tähendab see seda, et pooled elanikud hakkavad lehte kätte saama hiljem kui varasemalt.

2026. aasta Põltsamaa Vallalehe kandepäevad:
* Oktoober – 30.10, 31.10, 3.11, 4.11
* November – 27.11, 28.11, 1.12, 2.12
* Detsember – 18.12, 19.12, 22.12, 23.12

Paljud vallaelanikud on andnud teada, et pärast uue kandemudeli rakendamist pole vallaleht üldse mõningatesse postkastidesse jõudnud. Kui Teilgi esineb selliseid probleeme, siis kõige kiirem variant on võtta otse ühendust Omniva klienditeenindusega:
E-post: info@omniva.ee
Telefon: +372 661 6616

Päevakeskus Põltsamaal

Aadress: Roheline tn 1A, Põltsamaa
Infot saab administraatorilt telefonil 5197 3015 esmaspäevast neljapäevani 8.00–16.00 ja reedel 8–15.

Põltsamaa valla päevakeskuse teenused ja tegevused Roheline tn 1A, Põltsamaal (uues teenusmajas):

SAUN
* Neljapäeviti 11–16 naised
*Reedeti 11–16 mehed
DUŠŠ
* Etteregistreerimisega telefonil 5197 3015, esmaspäev, teisipäev, kolmapäev
* Teisipäev, kolmapäev, neljapäev 9–15 (pesu vastuvõtt ja väljastamine)
HUVITEGEVUS
* Lauluring neljapäeval 10–13 (juhendaja Ülle Lätte).
* Toolivõimlemine kolmapäeval 12–13 (juhendaja Kaia Sarap).
* Käsitööring esmaspäeval 12–14 (juhendaja Marje Aigro).



Põltsamaa silmakabinetist

Piiri Eriarstiabi OÜ silmakabinet on Põltsamaal tegutsenud 12,5 aastat Lossi tn 47 ruumides. Anname teada, et alates 1. jaanuarist 2027 on Põltsamaa silmakabinet suletud ning patsientidel on võimalik pöörduda kas Jõgevale Piiri tn 1 või Tartusse Raatuse tn 77 silmaarsti kabinettidesse registreerudes 24 tundi ööpäevas aadressil veebiregistratuur.ee või esmaspäevast kolmapäevani kell 8–15 telefonil 776 6254.

Silmakabineti sulgemise põhjusi Põltsamaal on mitu. Peamiseks põhjuseks on silmaarstide füüsiline vähesus ning silmaarstide soovimatus oma elukohast pidevalt Põltsamaale sõita. Viimasel aastal on ettevõte suutnud silmakabinetti töös hoida ainult 4–6 päeval kuus. Teiseks põhjuseks on praeguses asukohas Lossi tn 47 hoone lammutamine ning seega peaks ettevõte välja ehitama uue nõuetele vastava kabineti koos seadmete uuendamisega. Sellise kulutuse tegemine ei ole ettevõtte vaatest mõistlik. Olemasoleva kabineti hoone lammutamise plaanist sai ettevõte teada juhuslikult Põltsamaal elava ettevõtte töötaja kaudu ning see andis lõpliku tõuke kabinet sulgeda.

Praeguseks hetkeks on lõpetamisel riigihange silmaarsti töö tellimiseks Tervisekassa poolt maakonnapõhiselt, kus sai osaleda töötavate kabinettidega, mis on töökorras alates 01.01.2027. Kuna ettevõttel ei ole enam tegevusloaga kabinetti füüsiliselt olemas järgmisel aastal, siis Põltsamaal ettevõte silmakabinetti töövõimelisena näidata ei saanud. Juhin veel tähelepanu, et riigihanke tulemused on senini teadmata ning seetõttu ei ole teenuse osutamise asukohad ja mahud garanteeritud alates järgmisest aastast.

Mõistvale suhtumisele lootes Piiri Eriarstiabi OÜ juhatuse liige
MEELIS PAUKLIN



PILTUUDIS



Lossi park on hiljuti kaotanud mitmeid puid – nii tormide läbi kui ka seetõttu, et vanu ohtlikke puid tuli eemaldada. Mitmeid puid istutatakse aga varsti juurde. Sümboolselt istutas esimese puu, punase tamme, vallavanem isiklikult.

Uuest aastast alustab Põltsamaa Valla Noorsootöökeskus eraldiseisva allasutusena

Alates 2027. aasta 1. jaanuarist alustab tööd iseseisev valla hallatav asutus Põltsamaa Valla Noorsootöökeskus. Kui viimased neli aastat on noorsootöö valdkond toimetanud Põltsamaa kultuurikeskuse struktuuris, siis uuest aastast liigub see eraldi asutuseks, et tagada noorsootöö spetsiifikale vastav areng ja juhtimine.

Struktuurimuudatuse peamiseks ajendiks on kultuuri- ja noorsootöö erinev olemus ning eesmärgid. Kui kultuurikeskus keskendub traditsioonide hoidmisele, loovusele ja kogukondlike sündmuste korraldamisele, siis noorsootöö fookuses on noor inimene ja tema isiklik areng läbi mitteformaalse õppe. Valdkond toimib riiklikult tihedas seoses haridus-, sotsiaal- ja tervishoiusüsteemiga ning liigitub kohalikul tasandil hariduse tugisüsteemiks.

Eraldiseisva allasutuse moodustamine loob selge otsustus- ja vastutusahela, võimaldades eelarvet ja personali senisest operatiivsemalt juhtida. Samuti parandab iseseisev staatus võimalusi taotleda välisrahastust ja rahvusvahelisi toetusi – näiteks Erasmus+ õpirände akrediteeringu toel – ning toetab valla osalemist maakondlikus koostöömudelis Lõuna-Eesti Ettevõtlikud Noored (LEEN).

Noorte jaoks muudatus igapäevaelus ebamugavusi kaasa ei too, sest teenuse osutamine jätkub harjumuspärastes ruumides ja mahus. Põltsamaa Valla Noorsootöökeskuse juriidiliseks aadressiks ja peamiseks tegevuskohaks jääb noortekeskuse hoone Põltsamaa linnas (Veski tn 4). Samuti jätkab tegevuskohana Puurmani noortetuba (Ülejõe tn 4) ning noorsootööd tehakse vajadusel ka valla teistes piirkondades.

Kõik senised kultuurikeskuse noorsootöö ametikohad ja töötajad viiakse üle loodava asutuse koosseisu ning töökoormused jäävad samaks. Uue asutuse teke ei too vallale lisakulusid, sest vastloodud keskuse eelarve kaetakse seni kultuurikeskuse eelarves noorsootööks ette nähtud vahendite arvelt.

Muudatuse elluviimise aluseks on vallavolikogu poolt septembrikuus tehtud otsused, millega asutati uus allasutus (hääletustulemusega 12 poolt, erapooletuid 8), kehtestati selle põhimäärus ning viidi vastavad muudatused sisse kultuurikeskuse põhimäärusesse.

Kuna uuest aastast alustab tegevust täiesti uus valla hallatav asutus, kuulutatakse vastavalt vallas kehtivale korrale lähiajal välja avalik konkurss Põltsamaa Valla Noorsootöökeskuse juhataja ametikohale.



Hoov puhtaks! Tee vana autoga lõpparve ja register korda

Kui sinu või su lähedaste hoovis on aastaid seisnud auto, millega keegi enam sõitma ei hakka, siis on nüüd hea võimalus sellest vabaneda. 19. oktoobril algas üle-eestiline romusõidukite kogumiskampaania, mille käigus viiakse seisma jäänud romusõidukid tasuta ära.

Vanad autod kipuvad hoovinurka aastateks seisma jääma. Alguses ikka mõeldakse, et ehk läheb seda veel kunagi vaja ning selle saab veel korda teha. Aastate möödudes kasvab auto rohtu, rehvid vajuvad maasse ning sõidukist saab romu, mille äraviimine tundub järjest keerulisem.

Romukampaania on hea aeg, et lõpuks tegutseda. Võta jäätmekäitlejaga ühendust ja anna oma romu mugavalt ära! Kampaania käigus äraveetavate romusõidukite eest raha ei maksta, kuid käitleja korraldab ise sõiduki transpordi. Jäätmekäitlejale saab üle anda ka osaliselt lammutatud sõidukeid.

Viimane aeg oma romust vabaneda on ka seetõttu, et alates 2027. aastast laieneb mootorsõidukimaks sõidukitele, mis on üle kahe aasta olnud kindlustuseta ja ülevaatuseta. Lisaks tasub sel aastal kustutada liiklusregistrist sõiduk, mis on hävinud või kadunud, sest kuni 2026. aasta lõpuni saab neid ilma lammutustõendita kustutada 15-eurose lõivuga, järgmisel aastal tõuseb lõiv 800 eurole.

Seega kui sõiduk on alles, anna see jäätmekäitlejale ja saad



lammutustõendi. Lammutustõendiga sõiduki liiklusregistrist kustutamisega lõivu ei kaasne. Kui sõidukit enam olemas ei ole, tee korda liiklusregistri andmed, et vältida uuel aastal kohustusi.

Enda sõidukile äraveo tellimine

Kui romusõiduki äraveo tellib selle omanik, siis tuleb tal esitada jäätmekäitlejale kehtiv registreerimistunnistus. Kui sõiduki dokumendid on kaduma läinud, saab ühendust võtta Transpordiametiga. Kampaania ajal väljastatakse omanikule vajalikud dokumendid tasuta.

Kui hoovis on võõras romu

Kui kinnistul seisab vana sõiduk, mille omanik on teadmata, kontrolli kõigepealt Transpordiameti taustakontrollist, kas sõiduk on veel liiklusregistris. Kontrollimiseks piisab registreerimisnumbrist või VIN-koodist. Kui sõiduk on liiklusregistrist juba kustutatud, saab selle ära anda inimene, kelle valduses auto on, või selle kinnistu omanik, kus auto seisab. Endise omaniku luba ega auto dokumente sellisel juhul vaja ei ole.

Aita võimalusel lähedasi

Eakamale inimesele võib romu äraveo korraldamine või omaniku väljaselgitamine tunduda keeruline. Kampaania ajal tasub küsida ka oma lähedastelt, kas nende hoovis, talus, garaaži taga või põllu servas seisab mõni vana auto, millest nad ei ole ise suutnud vabaneda. Paku võimalusel abi – kontrollige koos sõiduki andmeid ning võtke ühendust kampaanias osaleva jäätmekäitlejaga.

Miks ei tasu romu seisma jätta?

Romusõiduk on ohtlik jääde. Vanast autost võivad lekkida õlid, kütus ja muud ohtlikud vedelikud, mis võivad sattuda pinnasesse ja põhjavette. Sõiduki nõuetekohase käitlemise korral saab selle osasid korduskasutada ning metallid ja muud materjalid ringlusse suunata.

Romusõiduki tasuta äraveo saab tellida alates 19. oktoobrist kuni 8. novembrini. Veo tellimiseks võta ühendust ühega neist jäätmekäitlejatest:

- **Eesti Autolammutuste Liit – info@elv.ee, 578 77 233;**
- **Kuusakoski – firma@kuusakoski.ee, 13 660;**
- **Metruna – info@metruna.ee, 1817.**

Veendu, et romule järgi tulevale puksiirile oleks tagatud vaba ligipääs ja ohutu teenindusruum.

Täpsem info tingimuste ja taotluste esitamise kohta: www.kliimaministeerium.ee/romusoidukid.

Romukampaania toimub kliimaministeeriumi, keskkonnaameti, transpordiameti, Eesti Autolammutuste Liidu, Kuusakoski AS ja Metruna OÜ koostöös. Kampaania toimub sel aastal seitsmendat korda ning viimast korda kliimaministeeriumi eestvedamisel. Varasemate kampaaniate tulemusel on jäätmekäitlejatele üle antud kokku 1775 romusõidukit.

PIRET OTSASON,
kliimaministeeriumi tootjavastutuse ja ohtlike jäätmete valdkonna juht

Põltsamaa põhikooli uus direktor on Henry Kallaste

1. oktoobril alustas Põltsamaa põhikooli direktorina tööd Henry Kallaste. Ta vastas mõningatele küsimustele, et Põltsamaa inimesed võiksid temaga lähemalt tuttavaks saada.

Milline on olnud sinu senine haridustee ja töökogemus ning millised neist kogemustest on sind juhina kõige enam kujundanud?

Olen omandanud magistrikraadile vastava kõrghariduse ning töötanud üle 34 aasta haridusasutuste juhtimisel. Olen olnud nii kasvataja, juht kui direktor, sh töötanud ka keerulistes keskkondades, mis on õpetanud rahulikku tegutsemist, süsteemsust ja inimeste mõistmist. Kõige enam on mind kujundanud kogemus meeskondade arendamisel ja stabiilse töökultuuri loomisel – just see on andnud mulle kindla juhtimisraamistiku, mida kannan edasi ka Põltsamaa põhikooli.

Mis ajendas sind kandideerima just Põltsamaa põhikooli juhiks? Kas sul oli varasem side piirkonnaga või on see täiesti uus peatükk?

Põltsamaa põhikooli puhul nägin selget võimalust rakendada oma kogemust kooli arengu toetamiseks. Piirkonnaga mul varasemat sidet ei olnud, kuid nägin kooli potentsiaali, stabiilset õpetajaskonda ja kogukonnakeskset hoiakut. See on minu jaoks uus peatükk, kuid väga motiveeriv – soovin anda oma panuse kooli järjepidevasse ja kindlasse arengusse.



Mis on need peamised teemad või eesmärgid, millele soovid oma esimesel tööaastal enim tähelepanu pöörata?

Esimesel tööaastal keskendun kolmele põhisuunale:

- õppe- ja kasvatustegevuse kvaliteedi ühtlustamine ja tugevdamine,
- õpetajate professionaalse arengu toetamine,
- kooli ja kogukonna koostöö tihendamine, et lapsevanemad tunneksid end partneritena.

Lisaks soovin luua selge juhtimisraamistiku, mis tagab stabiilsuse ja läbipaistvuse kogu kooliperele.

Kuidas sa kirjeldaksid ennast juhina? Millistest põhiväärtustest meeskonna juhtimisel ja koolielu korraldamisel lähtud?

Olen rahulik, süsteemne ja eesmärgipõhine juht. Minu põhiväärtused on avatud suhtlus, selged kokkulepped, järjepidevus ja austus professionaalsuse vastu. Pean oluliseks, et meeskond tunneks end väärtustatuna ja kuulduna – tugev koolikultuur sünnib koostööst, mitte üksikute otsustest. Juhtimisel lähtun alati lastest: kõik otsused peavad toetama nende arengut ja heaolu.

Kuidas sa vabal ajal patareisid laed? Millised hobid või tegevused aitavad töömõtted eemale viia?

Minu jaoks on parim viis puhata rahulik liikumine, looduses viibimine ja lugemine. Need aitavad hoida tasakaalu ja selget mõtlemist. Hindan ka vaikseid hetki perega – need loovad hea tasakaalu intensiivsele tööpäevale.

Milline elutarkus või tsitaat on sind elus saatnud ja rasketel hetkedel aidanud?

Mind on alati saatnud mõte, et „rahulik meel näeb selgemalt“. See on aidanud hoida tasakaalu ka keerulistes olukordades. Juhtimises olen lähtunud põhimõttest, et järjepidevus ja selged kokkulepped loovad stabiilsuse – nii meeskonnas kui koolikultuuris.

Mida soovid uue alguse puhul öelda Põltsamaa kooliperele, õpilastele ja vallarahvale?

Soovin öelda, et alustan tööd suure austuse ja pühendumusega. Põltsamaa põhikoolil on tugevad traditsioonid ja professionaalne meeskond – minu eesmärk on seda hoida ja edasi arendada. Olen avatud koostööle, valmis kuulama ja tegutsema selle nimel, et meie kool oleks koht, kus lapsed tunnevad end hoituna, märgatuna ja innustatuna. Koos saame luua keskkonna, mille üle kogu vald saab uhkust tunda.

Märt Treier Pajusis: kas me oskame veel päriselt mõelda ja üksteisega rääkida?

Reedel, 16. oktoobril kohtus Pajusi rahvamajas huvilistega ajakirjanik ja Vikerraadio saatejuht Märt Treier. Pajusi Küla Seltsi korraldatud vestlusõhtul räägiti raadiotööst, raamatutest, õpetajatest, noortest ja inimestevahelistest suhetest. Läbi humoorikate lugude ja isiklike kogemuste jõudis Treier ikka ja jälle küsimuseni: kas tänapäeva inimene oskab veel süveneda, iseseisvalt mõelda ja teise inimesega tähenduslikult vestelda?

Tarkade inimeste nostalgia

Treier meenutas oma lapsepõlve ja noorusaastaid ajakirjandusmajas, kus töötas tema ema ning kus tal avanes võimalus kuulata toonaste ajakirjanike ja kultuuriinimeste vestlusi. Eredalt on talle meelde jäänud, kuidas mitu inimest võisid poolteist tundi arutleda ühe kirjandusteose üle. Tänapäeval on tema sõnul keeruline leida isegi kahte inimest, kes oleksid lugenud sama raamatut.

„See ei tähenda, et mul on mingi nõukanostalgia. Mul on tarkade inimeste nostalgia,“ võttis Treier oma meenutused kokku.

Tema hinnangul oleme kaotanud midagi olulist ajast, mil inimesed tundsid rohkem huvi kirjanduse, kultuuri ja üksteise mõtete vastu. Üha sagedamini asendab sisukat vestlust pealiskaudne infovahetus.

Raadio ja raamat õpetavad mõtlema

Kuigi Märt Treier on töötanud aastaid ka televisioonis, peab ta oma tõeliseks kutsumuseks raadiot. Tema sõnul on raadio ja raamatu suur väärtus see, et kuulaja või lugeja peab ise mõtlema ning kujutluspilte looma. Televisioon seevastu annab pildi valmis ja jätab kujutlusvõimele vähem ruumi.

Eriti oluliseks pidas ta seda laste ja noorte puhul. Pidev infovoog, telefonid ja meelelahutus võivad vähendada oskust keskenduda. Treier sõnastas oma arusaama Vikerraadio ülesandest lihtsalt: kuulaja ei tohiks raadiot kuulates vähemalt lollimaks jääda, soovitavalt võiks ta saada targemaks.

Vestlusõhtul jõuti korduvalt ka hariduse ja õpetajate rollini. Erilise tunnustusega rääkis Treier Jõgeva Betti Alveri luulepäevadest ja nende kauaaegsest eestvedajast Lianne Saage-Vahurist. Tema sõnul on erakordne saavutus mitte lihtsalt õpetada lapsi luuletusi esitama, vaid panna nad luulet ja eesti keelt armastama. Tõeliselt hea õpetaja mõju kestab edasi ka pärast tema lahkumist, sest õpilased kannavad õpitud väärtusi edasi.

Elu vajab tähenduslikke vestlusi

Õhtu teises pooles said osalejad esitada küsimusi. Räägiti raadiotöö köögipoolest, õpetajate olukorrast, ühiskonna hoiakutest ja noorte kasvatamisest.

Humoorikate ja kohati teravate mõtteavalduste kõrval kõlas ka tõsisem mure inimestevaheliste suhete pärast. Treier tõdes, et elu lõpus ei igatse inimesed sageli mitte rohkem asju, vaid võimalust rääkida kellegagi päriselt olulistel teemadel.

Ta kirjeldas oma unistust lihtsast olemisest: kamin, kaks tugitooli ja inimene, kellega saaks pikalt ning sisukalt vestelda. Milleks oodata selleks vanaduspõlve, kui võiksime selliseid hetki luua juba praegu?

Võib-olla oligi see Pajusi vestlusõhtu kõige olulisem sõnum. Keset igapäevast kiirustamist ja lõputut infomüra tasub leida aega raamatute, mõtlemise ja inimeste jaoks.

Pajusi vestlusõhtud toovad tuntud inimesed kogukonnale lähemale

Märt Treieri kohtumine oli jätk Pajusi Küla Seltsi korraldatud vestlusõhtute sarjale. Vaid kolm nädalat varem, 25. septembril oli Pajusis külas armastatud teleajakirjanik Maire Aunaste. Huvi kohtumise vastu oli sedavõrd suur, et algselt külamajja kavandatud vestlusõhtu tuli viia üle avaramasse Pajusi rahvamajja.

Maire Aunaste jagas kuulajatega värvikaid meenutusi oma reisidest ja seiklustest maailma eri paikades. Tema isiklikud kogemused ja lood pakkusid kuulajatele võimaluse näha tuntud telenägu hoopis vahetumas ja kodusemas õhkkonnas.

Kahe erineva elukogemuse ja isiksusega külalise kohtumised kinnitasid, et huvi sisukate vestluste ja põnevate inimeste vastu pole kuhugi kadunud. Pajusi Küla Seltsi ettevõtmised annavad selleks hea võimaluse, tuues inimesed kokku, et kuulata, kaasa mõelda ja ühiselt aega veeta.

Järgmine vestlusõhtu on Pajusis plaanis 20. novembril. Külla tuleb spordiajakirjanik, spordi- ja koduloolane Tiit Lääne. Jälgige reklaami.

TOOMAS TEPPO
Pajusi Külaseltsi juhatuse liige



Pikknurme 600 – sügismatk Umbusi rabas

Ära jää ilma! Ole kursis Pikknurmes toimuvaga – QR-kood viib Pikknurme Küla Seltsi kodulehele



Meil Pikknurmes tundub olevat oma kokkulepe ilmataadiga – terve Pikknurme 600. juubeliaasta on meie ettevõtmisi saatnud suurepärane ilm ning ega sügismatkki erandiks olnud. 26. septembril tervitas meid taas imeilus sügisilm, mis ilmselt andis nii mõnelegi matkasellile lisamotivatsiooni, et retk Umbusi rabasse ette võtta. Kokku kogunes matkale 50 looduse- ja matkasõpra.

Sügisvärvides raba pakkus kauneid vaateid, mõnusat vaikust ja võimalust argisest saginast korraks eemalduda. Mõni nautis looduse ilu, teine leidis veel marju ning kolmas tundis lihtsalt rõõmu heast seltskonnast. Aga kas teate, kui palju põnevaid lugusid see pealtnäha nii rahulik ja vaikne paik endas peidab?

Umbusi raba lõunaservast on leitud jälgi kiviaegsest asustusest. Seega liikusid inimesed siinsetel aladel juba tuhandeid aastaid enne seda, kui Pikknurme kirjalikesse allikatesse jõudis. Meie tähistame tänavu Pikknurme 600. sünnipäeva, kuid selle kandi ajalugu on märksa pikem.

Ega raba ole alati nii vaikne olnud. Alates 1950. aastatest kuni 1992. aastani kasutati suurt osa Põltsamaa-Umbusi soostikust nõukogude lennuväe pommituspolügoonina. Kujutage ette – seal, kus meie nautisime sügisest vaikust ja otsisime viimaseid jõhvikaid, võis kunagi kuulda hoopis lennukimüra ja plahvatusi.

Põnevust jagub ka jalge alla. Soostiku turbalasund ulatub kohati lausa 8,5 meetri paksuseni ning selle all peitub järvelubi, mis annab tunnistust kunagistest järvedest. Suur osa Põltsamaa-Umbusi soostikust kuulub Alam-Pedja looduskaitsealasse, mille mitmekesine loodus pakub elupaiku paljudele taime- ja linnuliikidele.

Nii kujunes meie sügismatkast omamoodi rännak läbi aastatuhandete. Teadmine, kui palju ajalugu ja looduse kujunemislugu rabamaastik endas peidab, pani seda sügisest ilu ehk hoopis teise pilguga vaatama.

Aga ega ainult looduse ilust kõht täis saa! Pärast matka ootas Pikknurme külaplatsil kõiki kosutav lõunasöök – soe supp, aurav tee ja loomulikult meie suvise Pikknurme Pirukapäeva võidupirukas. Eks üks korralik Pikknurme ettevõtmine peab ikka ka maitseelamusi pakkuma! Aitäh Anu ja meeskond! Päevale lisas meeleolu muusikaline vahepala, esinesid Hendri Käärik ja Meribel Raud. See muutis ühise koosolemise veelgi mõnusamaks.

600 aastat ajalugu, aga kõige ilusamad lood sünnivad ikka inimestega koos!

Meie sügismatk näitas taas, et toredaks ettevõtmiseks polegi palju vaja. Piisab kaunist loodusest, heast seltskonnast ja soovist midagi ühiselt ette võtta. Suur aitäh kõigile 50 matkalisele, kes meiega selle päeva veetsid, ning kõigile, kes aitasid matka korraldada!

Kohtume taas Pikknurmes!

PIKKNURME KÜLA SELTS

David Otto Wirkhausile pühendatud Noorte Puhkpilli- ja löökpillimängijate Konkurss 2026

Traditsiooniline Wirkhausi konkurss toimus 22.–25. oktoobrini Tartu valla muusikakoolis Kõrvekülas. Põltsamaa muusikakoolist osalesid sel aasal konkursil:

Kaupo Kolbin, löökpillid 1. klass – tänukiri (õp Lars Erik Lend, km Merje Vahula);

Aliisa Aasna, trompet 2. klass – diplom (õp Urmas Mägi, km Anife Ablialimova);

Rosanna Saar, saksofon 3. klass – II koht (õp Urmas Mägi, km **Anife Ablialimova);**

Markus Tammik, löökpillid 4. klass – diplom (õp Lars Erik Lend, km Merje Vahula);

Koit Annus, plokkflööt 7. klass – II koht (õp Kai-Riin Kont, km Madis Orr).

Lisaks õpilastele osales konkursil ka meie löökpilliõpetaja Lars Erik Lend, kes samal ajal õpib Heino Elleri Tartu Muusikakoolis (diplom).

Palju tänu kõigile osalejatele, õpetajatele ja kontsertmeistritele!





Puurmani rannaala sai uue ilme
tänu kaasava eelarve toetusele

Põltsamaa valla 2026. aasta kaasava eelarve toel viidi edukalt ellu Puurmani rannaala II etapi arendusprojekt. Projekti eesmärk oli muuta kohaliku kogukonna puhke- ja vaba aja veetmise võimalused mitmekesisemaks ning turvalisemaks.

Projekti tulemusena täienes rannaala märkimisväärselt. Rajati rannavõrkpalliväljak ning paigaldati eri vanuses kasutajatele mõeldud kiiged, luues uusi võimalusi aktiivseks vaba aja veetmiseks. Kasutajate mugavuse suurendamiseks paigaldati riietuskabiin, kaks pinki ning prügikast, mis aitavad hoida ala korrastatud ja kõigile meeldivana.

Olulise uuenduskuuri läbis ka paadisild, mis muudeti senisest laiemaks, stabiilsemaks ja turvalisemaks. Sillale lisati pontoonid ning vette pääsemiseks redel, mis parandab ujumisvõimalusi ja vähendab õnnetuste riski. Samuti pikendati rannaala drenaažitoru, et ennetada vihmavee kogunemist ning tagada ala parem kasutatavus.

Projekti elluviimisel tehti koostööd kohalike elanike, vabatahtlike ja partneritega. Projekti peatöövõtjaks oli kohalik ettevõte OÜ Krismark ehitus, kellel on oluline roll Puurmani rannaala kujunemisel. Ettevõte teostas ka rannaala I etapi ehitustööd. Tänu varasemale kogemusele ja heale koostööle valmisid planeeritud tööd kvaliteetselt ning kokkulepitud mahus. Lisaks Põltsamaa valla kaasava eelarve toetusele on rannaala arendamisse panustanud ka Puurmani Priitahtlik Päästeselts oma vahendite ja vabatahtliku tööga.

Puurmani Priitahtlik Päästeselts peab oluliseks kogukonna ühistegevuste ja avaliku ruumi arendamist. Rannaala uuendamine on hea näide sellest, kuidas kohalike inimeste algatus ja koostöö võivad viia kõigile nähtava ja väärtusliku tulemuseni.

Valminud rannaala on avalikus kasutuses ning pakub kvaliteetseid puhkevõimalusi nii kohalikele elanikele kui ka piirkonna külalistele veel paljudeks aastateks. Selts tänab kõiki toetajaid, koostööpartnereid ja kogukonnaliikmeid, kes projekti valmimisele kaasa aitasid.

Koos tegutsedes sünnivad parimad lahendused!

VILLU SINIMETS
Puurmani Priitahtlik
Päästeselts



Puurmani valminud rannaala. FOTO: ÜLLAR SCHAFFRIK

PILTUUDIS: 3. oktoobril toimus Tapiku 9. kõrvitsapäev















GRIPIVAKTSIIN ON RISKIRÜHMADELE TASUTA

RISKIRÜHMAD:

- lapsed vanuses 6 kuud kuni 7 aastat (k.a)
- 18-59-aastased (Gripi riskirühm)
- 60-aastased ja vanemad
- lapseootel naised
- 8–17-aastased (Gripi riskirühm)
- inimesed, kes elavad hooldekodus või saavad erihoolekande või kogukonnas elamise teenust

18-59 AASTASTE TÄISKASVANUTE RISKIRÜHM

IMMUUNPUUDULIKKUS

- **Siirdamise läbinud/järjekorras patsiendid** (organ-, koe-, tüvirakusiirdamine)
- **Funktsionaalne või anatoomiline aspleenia** (sh sirprakuline aneemia)
- **Kaasasündinud immuunpuudulikkus**
- **HIV-patsiendid** (CD4+ < 500, viirus supresseeritud)
- **Onkoloogilised/onkohematoloogilised patsiendid aktiivravil või diagnoositud kuni 5 a tagasi** (v.a basalioom)
- **Monokloongammopaatia**
- **Patsiendid immuunsupressiivsel ravil** (planeeritud, käimasolev või eelneva 12 kuu jooksul saadud)
- **Methemoglobineemia**
- **Planeeritav splenektoomia**
- **Kroonilised neeruhaiged, kellele plaanitakse või kes vajavad**
- **Otoloogilise ja audioloogilise implantaadi olemasolu või selle ootejärjekorras olev patsient**
- **Intrakraniaalsete šuntidega patsiendid**
- **Tserebrospinaalvedeliku lekkega patsiendid**
- **Seljaajuvedeliku lekkega patsiendid**

KROONILINE KOPSUHAIGUS

- **KOK, krooniline bronhiit, emfüseem**
- **Bronhiektaasiatõbi**
- **Pneumokonioos**
- **Sarkoidoos**
- **Muud interstitsiaalsed kopsuhaigused**
- **Tsüstiline fibroos**
- **Astmaatiline seisund anamneesis, kopsutekkesed südamehaigused**

ASPIRATSIOONIRISK

- **Raske tserebraalparalüüs, neuromuskulaarsed haigused**

TERVISEKASSA

8-17-AASTASTE RISKIRÜHM

IMMUUNPUUDULIKKUS

- **Siirdamise läbinud/järjekorras patsiendid** (organ-, koe-, tüvirakusiirdamine)
- **Funktsionaalne või anatoomiline aspleenia** (sh sirprakuline aneemia)
- **Kaasasündinud immuunpuudulikkus**
- **HIV-patsiendid** (CD4+ < 500, viirus supresseeritud)
- **Onkoloogilised/onkohematoloogilised patsiendid aktiivravil või diagnoositud kuni 5 a tagasi** (v.a basalioom)
- **Monokloongammopaatia**
- **Patsiendid immuunsupressiivsel ravil** (planeeritud, käimasolev või eelneva 12 kuu jooksul saadud)
- **Methemoglobineemia**

KOLJU, LÜLISAMBA SEISUNDID

- **Tserebrospinaalvedeliku lekkega patsiendid**
- **Seljaajuvedeliku lekkega patsiendid**
- **Spina bifida e lülisambalõhestus**
- **Otoloogilise/audioloogilise implantaadi olemasolu või ootejärjekord**
- **Intrakraniaalsete šuntidega patsiendid**

NEERUHAIGUS

- **Äge nefriidisündroom**
- **Krooniline neeruinsufitsients**

KROONILINE SÜDAMEHAIGUS

- **Kaasasündinud südamerikked**
- **Kardio(müo)paatiad**
- **Südamepuudulikkus**

KROONILINE KOPSUHAIGUS

- **Tsüstiline fibroos**
- **Astma**
- **Bronhiektaasiatõbi**
- **Muud interstitsiaalsed kopsuhaigused**
- **Perinataalperioodis tekkiv bronhopulmonaalne düsplaasia**
- **Hingamiselundite kaasasündinud väärarendid**

ASPIRATSIOONIRISK

- **Müasteenia, lihasdüstroofia**
- **Spinaalne** (seljaajulihas) **atroofia ja selletaolised sündroomid**
- **Hereditaar- ja idiopaatiline neuropaatia**

KROONILINE MAKSAHAIGUS, DIABEET

- **Krooniline maksahaigus**
- **Diabeet**

TERVISEKASSA



Põltsamaa – väike ja väärtuslik

Eestis on linnu palju – üks suur, mõned keskmised aga enamik päris väikesed. Mõned on iidsed, sajanditega mõõdetava ajalooga, enamik aga linnaks kasvanud eelmisel, 20. sajandil. Kümne linna ajaloolised keskused on tunnistatud muinsuskaitsealadeks ja neid kaitseb riik seadusega, lisaks mõistagi linnavalitsus ja linnarahvas ise. On maakonnakeskusi ja ka vähem tähelepanu pälvinud väikelinnu. Mõned on pistetud isegi laulu sisse ja sellega pahameelegi ära teeninud. Arvult on väikelinnu üle kolmekümne ning sellega moodustavad nad meie, eestlaste, traditsioonilie elukeskkonnana. Ajaloolistest kirikukihelkonna keskustest ja alevikest välja kasvanuna on need olnud suurelt jaolt ka ümberkaudsele maarahvale olulised paigad, kus käidi kirikus, kauplemas ja koolis, alustati teed laia maailma. Eesti Muinsuskaitse Selts on vabaühendus, mille üheks põhikirjaliseks eesmärgiks on „rahva ajaloomälu säilitamine ning eesti rahva ajalooliselt kujunenud väärtushinnanguile vastava inim- ja kultuurisõbraliku elukeskkonna taastamine ja hoidmine“. 2011. aastal seltsi esimese esimehe ja praeguse auesimehe Trivimi Velliste mõttest alguse saanud ürituste sari „Väärtuslikud Eesti väikelinnad“ kutsub väikelinnu tutvustama ja seeläbi elus hoidma. Tänavu, 2026. aastal on selts jõudnud nende tutvustamisega seitsmeteistkümnenda linnani. Mõni neist on paraku kaotanud oma iseolemise juriidiliselt, mitmed ka püsielanikke, kuid vabatahtlike muinsuskaitsjate silmis see väärtust ei vähenda. Sel aastal tähistab sajandi möödumist linnaõiguste saamisest neli vallasisest linna ning üks - Nõmme, millest on ajaloo tõmbetuultes saanud suure naabri väike linnaosa. Tapa, Tõrva ja Türiga seisab saja-aastaste reas Põltsamaa. Sestap oligi igati õigustatud Eesti Muinsuskaitse Seltsi, Põltsamaa vallavalitsuse, Põltsamaa muuseumi ja Põltsamaa Ajalooseltsi ühisel korraldamisel teoks saanud ajaloopäev.



Neljapäeval, 8. oktoobril kogunesid päeva algatuseks Põltsamaa Vabadussõja mälestussamba ümber lisaks eelpool loetletutele Eesti Genealoogia Seltsi ja Järvamaa Muuseumi Sõprade Seltsi liikmed, et asetada pärjad ja küünlad lahkunud sangarite mälestuseks. Just vabatahtlike muinsuskaitsjate eestvedamisel algas 38 aasta eest Vabadussõja mälestusmärkide taastamine, mitmel korral hävitatu kildhaaval kokku kogumine nii mälus kui kivis.

Ajaloopäeva seminari osa algas selleks vast sobivaimas paigas – linnuse väravahoones Magnuse saalis. Saalitäit rahvast, nii kohalikke kui üle Eesti, olid tulnud tervitama Põltsamaa muusikakooli väikesed talendid oma entusiastlike juhendajate saatel. Esitatud palad liigutasid kuulajate hingekeeli. Kokkutulnuid tervitas vallavanem Taavi Aas, tuues kuulajad tagasi argipäeva, sest tema tabavad võrdlused oma 16. sajandi eelkäijatega tõmbasid paralleele nüüdisajaga. Siiski, kiitusega Põltsamaa rahvale, muuseumi ja ajalooseltsi toimekatele liikmetele andis linna ja valla juht just sobiva häälestuse järgnevatele ettekannetele Põltsamaa möödunud sajandist. Eesti Muinsuskaitse Seltsi esimehe Madis Moreli tervitused andis edasi aseesimees Helle-Silvia Solnask, juhatades päeva sisse tänusõnadega väikestele interpreetidele ja külalislahkele muuseumirahvale ning tutvustas nii seltsi kui järgnevalt kulgevat ajaloopäeva. Esimeses ettekandes andis ülevaate seni toimunud väikelinnade ajaloopäevadest arheoloog Ants Kraut, rõhutades nii juba toimunud kui ka algava päeva läbivat teemat - väikelinna kui eestluse ja elulaadi olulist osa meie kultuuripärandis. Ülevaatest selgus ka, et ürituste sari ei ole jõudnud isegi poolajani, ees on ootamas veel paarkümmend väärikat väikelinna. Järgnesid ettekanded Põltsamaa Ajalooseltsi liikmetelt. Arhitektuuriajaloolane Robert Treufeldt andis põhjaliku ülevaate Põltsamaa kui linnalise asula tekkest juba enne 20. sajandit. Arvukate ajalooliste linnakaartide ja pildimaterjali põhjal said kuulajad teada, kuidas kujunes linn, kuhu oli kavandatud raudtee, millised olid linnaarhitekt Johannes Fuksi teened linna arengus. Harivat lisa andsid ka kaugemad paralleelid 19. sajandi kuulsate arhitektide töödega Liivimaast Pariisini. Arheoloog Raivo Suni ettekanne kajastas Põltsamaa arengut alevist linnaks. See oli põnev, dokumentidega illustreeritud protsess, mis lõppes siseminister kindral-major Sootsi ettepanekuga muuta Põltsamaa alev „elanikkude soovil samanimeliseks linnaks“. Riigivanem Teemanti ja riigisekretär Terrase poolt kinnitatud Vabariigi Valitsuse otsusega 30. juunist 1926 pandi siin maksma linnaseadus. Päeva ettekannete osa lõpetas koduloolase, Eesti Muinsuskaitse Seltsi teenetemedali laureaadi Anne Ütti pildirännak „Põltsamaa kadunud vaated“. Ettekandja sõnul tuli teha raske valik pea tuhatkonna ajaloolise foto hulgast, millel kõigil oli jutustada oma lugu. Päeva teises pooles pärast kosutavat lõunapausi lossihoovis võeti ette rännak mööda Põltsamaad, tutvuti nii ehitatud pärandi kui ajaloolise linnakeskkonnaga laiemalt, teejuhtideks muuseumi kuraator-varahoidja ja teenekas giid Rutt Tänav ning kuulajatele juba tuttav arhitektuuriloolane Robert Treufeldt. Nii küsimused kui oma mälestused ja kommentaarid olid oodatud ka kõigi osalejate poolt. Juba eespool loetletud ettekandjatele lisaks rikastasid oma ammendamatute teadmistega kuuldut-nähtut kohapeal kunstiajaloolane Jüri Kuuskemaa, muinsuskaitsjad Ülo Puustak ja Jaan Vali, ajaloolane ja muuseumijuht Ründo Mülts, diplomaat ning Eesti Lipu Seltsi esimees Jüri Trei jt. Nii kujunes vabatahtlike muinsuskaitsjate retk läbi imekaunites sügisvärvides kuningalinna meeldejäävaks lüliks Eesti väikelinnade väärtustamisel.

ANTS KRAUT

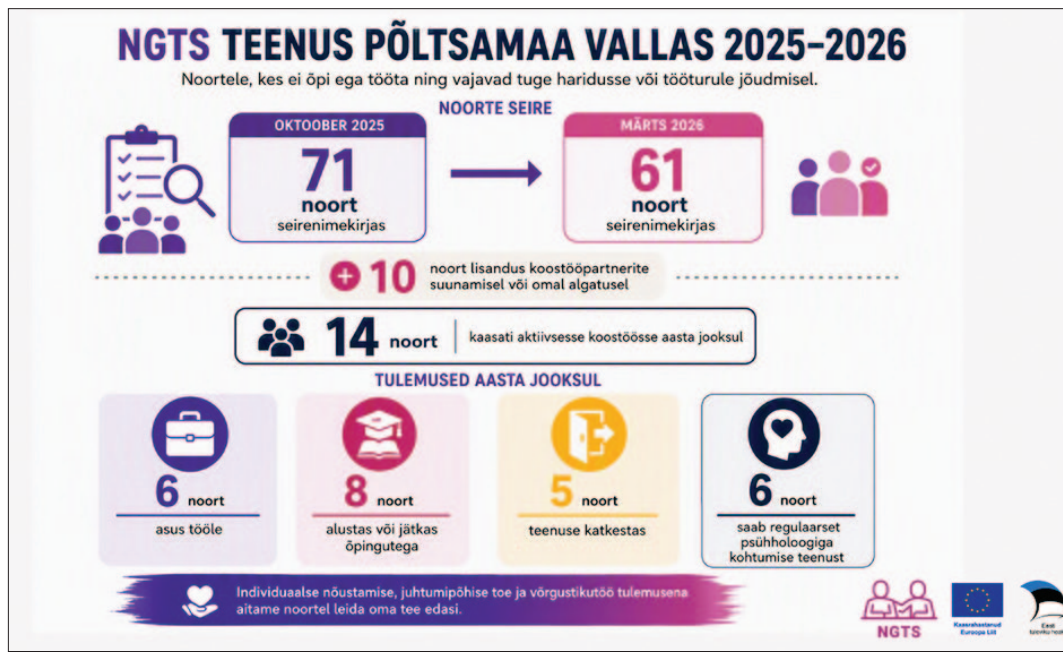

Noortegarantii tugisüsteem (NGTS) teenus kui oluline tugi noorte hariduse ja tööturu teekonnal

NGTS (Noortegarantii tugisüsteem) on oluline teenus, mille eesmärk on toetada noori vanuses 16–29, kes ei õpi ega tööta, aidates neil leida sobiv tee haridusse, tööturule või muude toetavate teenuste juurde. Teenuse keskmes on noore vajaduste varajane märkamine, individuaalne nõustamine ning järjepidev koostöö erinevate spetsialistide ja partneritega. NGTS aitab vähendada noorte tõrjutust ning toetab nende iseseisvat toimetulekut, pakkudes tuge just siis, kui seda kõige enam vajatakse.

Aasta ülevaade: NGTS tegevused ja tulemused Põltsamaa vallas

Viimase aasta jooksul jätkus Põltsamaa vallas aktiivne töö nende noortega, kes ei õpi ega tööta ning võivad vajada täiendavat tuge haridusse või tööturule jõudmisel. Teenuse raames kogutakse riiklikest andmebaasidest seiret kaks korda aastas. 2025. aasta oktoobris tuli seirenimekirjas välja 71 ning 2026. aasta märtsis 61 noort. Kuigi suur osa noortest ei pidanud täiendavat tuge vajalikuks või ei õnnestunud nendega kontakti saada lisandus aasta jooksul koostööpartnerite suunamise või ise pöördumise kaudu teenusele veel lisaks 10 noort. Aasta jooksul kaasati aktiivsesse koostöösse 14 noort. Individuaalse nõustamise, juhtumipõhise toe ning võrgustikutöö tulemusena:

- asus tööle 6 noort;
- alustas või jätkas õpingutega 8 noort;
- teenuse katkestas 5 noort

Mitmed noored vajavad lisaks praktilisele juhendamisele ka vaimse tervise tuge, mistõttu on tagatud kuuele noorele regulaarne psühholoogiga kohtumise teenus.

Teenuse edukust toetas tihe koostöö kohalike omavalitsuste, haridusasutuste, noortekeskuse, Töötukassa, sotsiaalteenuste pakkujate ning teiste koostööpartneritega. Oluliseks osaks kujunes noorte individuaalne nõustamine, motivatsiooni tõstmine läbi noortele suunatud arenguprogrammi ürituste ning praktiline abi dokumentide vormistamisel, õppekohtade leidmisel, teenustele suunamisel ja tööandjatega kontakteerumisel.

Aasta jooksul ilmnes taas, et paljude noorte väljakutsed on mitmetahulised. Sageli põimuvad hariduslikud, sotsiaalsed ja tervisega seotud probleemid, mistõttu vajavad noored pikaajalist ning järjepidevat tuge. NGTS võimaldab selliste juhtumite puhul luua usaldusliku kontakti ning toetada noort samm-sammult sobiva tee leidmisel.

NGTS laiem mõju kogukonnale ja ühiskonnale

NGTS mõju ulatub kaugemale üksikute noorte toetamisest. Iga noor, kes naaseb haridusse või leiab töökoha, panustab positiivselt kogu kogukonna arengusse. Väheneb pikaajalise töötuse risk, suureneb noorte iseseisvus ning paraneb nende sotsiaalne toimetulek.

Samuti aitab teenus ennetada probleemide süvenemist. Varajane sekkumine võimaldab märgata noori enne, kui katkestatud haridustee, tööturult eemalolek või sotsiaalsed raskused muutuvad püsivateks takistusteks. Sellest võidavad nii noored ise, nende pered kui ka ühiskond tervikuna.

Miks peab NGTS teenus olema jätkusuutlik?

NGTS on aastate jooksul tõestanud oma vajalikkust ja positiivset mõju noorte heaolule ning tulevikuväljavaadetele. Samas on teenuse toimimine olnud suuresti seotud projektipõhise rahastusega. Selline korraldus tekitab ebakindlust nii noortele, spetsialistidele kui ka koostööpartneritele.

Noorte toetamine ei ole lühiajaline tegevus, vaid pidev protsess. Usaldusliku suhte loomine, keerukate probleemide lahendamine ja noore teekonna toetamine nõuavad aega ning järjepidevust. Kui teenuse jätkumine sõltub üksnes projektidest, kaasneb oht, et väljakujunenud tööprotsessid ja spetsialistide kompetents võivad katkeda just siis, kui neid kõige enam vajatakse.

Seetõttu on oluline liikuda püsivama rahastusmudeli suunas, mis tagaks teenuse stabiilse toimimise ning võimaldaks planeerida tegevusi pikema perspektiiviga. Jätkusuutlik rahastus aitaks säilitada professionaalset meeskonda, arendada koostöövõrgustikku ning olla noortele usaldusväärseks partneriks ka tulevikus.

Tulevikku vaadates: järjepidev tugi noortele

NGTS teenus on oluline lüli noorte toetamisel haridusse, tööturule ja aktiivsesse ühiskonnaellu naasmisel. Möödunud aasta tulemused näitavad, et õigeaegne ja individuaalne tugi aitab noortel teha enda jaoks positiivseid samme ning suurendab nende võimalusi edukaks tulevikuks. Tulevikku vaadates on oluline jätkata teenuse arendamist ning tugevdada koostööd partnerorganisatsioonidega . Oluline on tagada, et teenuse kvaliteet ja kättesaadavus ei sõltuks üksikutest projektidest, vaid oleks osa püsivast ja süsteemsest noortepoliitikast.




3.novembril kell 19.00
Põltsamaa kultuurikeskuses
Pilet 25€
sooduspilet (õpilane, tudeng, pensionär) 20€
Douglas Post'i
krimilugu Kellerteatris
Verejälg


PAJUSI KÜLA SELTS
PAJUSI KÜLAMAJAS
REEDEL, 20. NOVEMBRIL
ALGUSEGA 18.00
VESTLUSÕHTU
KÜLAS ON
TIIT LÄÄNE
OSALUSTASU 5.- EUROT, KOHVILAUD
REGISTREERI OSAVÕTT: EDA 53493142


PÕLTSAMAA 13. NOV
BROONEERI KOHT: www.ligipaasetav.eu
ÜLE EESTI
RIVO
KAURI
LIGI-
PÄÄSETAV
STAND-UP
algus kl 20.00
MARTIN
TESS
MARTIN
JANAR
Üritust toetab:
INVARU


Tartu Ülikooli väärikate ülikool
Põltsamaal loeng:
Küberturvalisuse koolitus: kuidas pettusi ära tunda ja ennast kaitsta?
/Koolituse tellija on Riigi Infosüsteemi Amet/
Tauno Tamm,
küberturbe sisuloome juht ja koolitusekspert (RiskSight OÜ)
Põltsamaa Kultuurikeskuses
10.november 2026
kell 11.00
Osaluspanus 2 EUR programmivälisteks tegevusteks
Lisateave: programmijuht Evi Rohtla
5204167; evi.rohtla@poltsamaa.ee
PÕLTSAMAA on põnev
JÕGEVAMAA
TARTU ÜLIKOOL
väärikate ülikool


18.novembril 2026 kell 19.00
Põltsamaa kultuurikeskuses
MERLE PALMISTE
RAIVO E. TAMM
PETER QUILTER
Duetid
4 LUGU,
8 ROLLI
Pilet 29€
sooduspilet (õpilane, tudeng, pensionär) 26€


KUNSTIKOOLi
NÄITUS
LENNUMASINAD
2026
autor: Olha Sanzharovska
KLAAS galerii
21.sept - 13. dets
www.kunstikool.ee


Naised Köögis
Sügiskontserdid
29.11 Põltsamaa kultuurikeskus kl 18
PILETID
Sviby


6.novembril
kell 18.00
Põltsamaa kultuurikeskuses
kontsert
Heli Martin 100
Esinevad
Põltsamaa laulukoorid
Pärast kontserti juturing,
meenutused, mälestused
tasuta


Jüri Üdi
Betti Alver
Artur Alliksaar
Tõnis Vilu
LUULENÄITUS
„57 708 päeva märgilist eesti luulet“
Põltsamaa Raamatukogus 19. november 2026 – 10. jaanuar 2027
Avamine 19. novembril kell 13.30.
Väljapanekut tutvustab kirjandusloolane Triin Ploom-Niitra. Olete oodatud!
Carolina Pihelgas
Sveta Grigorjeva
ja teised
eesti raamat 500 aastat
KULTUURIMINISTEERIUM
PÕLTSAMAA RAAMATUKOGU

EESTI PUISTEVILL SOOVITAB

NATURHELD TUULETÕKKE-JA SOOJUSTUSPLAADID!
Naturheld puitkiudplaadid, ühendavad taskukohase hinna ja Saksa kvaliteedi. Tagage oma hoone tuule- ja soojakindlus.

TERMEX TSELLUVILL: KVALITEETNE JA NÄRILISTELE VASTUMEELNE SOOJUSTUS!
Tselluvill - parim valik soojustamiseks! Soojust pidav, hingav, niiskust reguleeriv ja keskkonnasõbralik isolatsioonimaterjal. Vähendab igakuist kulu kütmisele ja tagab hoones ühtlase sisekliima.

PAIGALDUSTEENUS: USALDA OMA KODU SOOJUSTAMINE MEIE HOOLDE!
Paigaldame erinevaid puistevillasid üle eesti! Meie professionaalne paigaldustiim tagab kiire ja kvaliteetse tulemuse.

PAIGALDUSSEADME RENT: SÄÄSTA AEGA JA RAHA!
Rendi erineva tootlikusega paigaldusseadmeid koos järelhaagise, B-kategooria furgooni või C-kategooria veoautoga ja vii töö kiiremini lõpule. Mugav, lihtne ja soodne lahendus teie vajadustele!



VÕTA ÜHENDUST!
INFO@EESTIPUISTEVILL.EE
+372 5080814

Õnnitleme

uusi vallakodanikke ja nende vanemaid!

ARTUR SAAR	19.09.2026
JASPER KASPER PAAS	14.10.2026
MARTA KIISS	15.10.2026



Õnnitleme

NOVEMBRIS SÜNDINUD AUKODANIKKE JA TEENETEMÄRGI KAVALERE

01.11 **Udo Vellend**, *teenetemärk*
01.11 **Margus Ääremaa,** *teenetemärk*
03.11 **Katrin Villem**, *teenetemärk*
07.11 **Tiit Vaasna**, *teenetemärk*
08.11 **Reet Sester**, *teenetemärk*
10.11 **Toivo Uusna**, *teenetemärk*
29.11 **Vello Kaselo**, *teenetemärk*
29.11 **Reet Alev**, *aukodanik*
29.11 **Rutt Tänav**, *teenetemärk*

KULTUUR JA VABAAEG

03.11 kell 19 Kellerteater „Verejälg“ Põltsamaa kultuurikeskuses.

04.11 kell 11–15 ESF+ miniprojekt „Koos tervema elu nimel“ maalimise ja savitöö õpituba Põltsamaa kunstikoolis.

06.11 kontsert Heli Martin 100 Põltsamaa kultuurikeskuses.

10.11 kell 11 00 Väärikate Ülikool Põltsamaa kultuurikeskuses.

10.11 kell 19 VIII ülevallalise mälumängu 2. voor Puurmani rahvamajas.

11.11 kell 18 kinokolmapäev „Magnus Kirt: Tagasitulek“ Puurmani rahvamajas.

13.11 kell 20 Ligipääsetav *stand-up* Põltsamaa kultuurikeskuses.

14.11–30.01 kell 16 Tiiu Linno näitus soola- ja pipratoosidest, 1. osa Põltsamaa lossis.

18.11 kell 19 teatriõhtu Alle-Saija „Robot võttis mu töö ära“ monoetendus Pajusi rahvamajas.

18.11 kell 19 Komöödiateatri etendus „Duetid“ Põltsamaa kultuurikeskuses.

20.11 kell 18 Pajusi külaseltsi avatud vestlusõhtu Tiit Läänega Pajusi külamajas.

25.11 ESF+ miniprojekt „Koos tervema elu nimel“ taimetoidu valmistamise õpituba, Triinu köök Imaveres.

26.11 kell 19 „SUUR JUUBELIÕHTU
Toomas Anni 60 • Boris Lehtlaan 80 • Rein Kurg 70“
Põltsamaa kultuurikeskuses.

29.11 I advent.

29.11 kell 18 „Naised Köögis“ kontsert Põltsamaa kultuurikeskuses

29.11 kell 18 Esimene advent jõulukuuse all.
Korraldab Puurmani rahvamaja.

KIRIKUD JA KOGUDUSED

EAÕK PÕLTSAMAA PÜHAVAIMU KOGUDUS
Jumalik liturgia 15. oktoobril kell 10.
Pärast liturgiat kohvilaud ja vestlus õigeusu teemadel koguduse majas (Tamme 1). Oodatud on kõik õigeusklikud ja õigeusuhuvilised.

EKNK PÕLTSAMAA JORDANI KOGUDUS
Pühapäeviti kell 11 jumalateenistused.

EELK PÕLTSAMAA NIGULISTE KOGUDUS
Jumalateenistused pühapäeviti kell 11.
Piiblitunnid kolmapäeviti kell 11 (kiriklas).
Noorteõhtud kuu 1. ja 3. reedel kell 17.30 (kiriklas).
Alanud on leerikool, veel on võimalik liituda.
Info: poltsamaa@eelk.ee, poltsamaa.eelk.ee

Jordani ja Niguliste koguduse ühine meesteklubi 17. novembril kell 19.

NOVEMBRIKUU RAAMATUKOGUDES

PÕLTSAMAA RAAMATUKOGUS
• 5. novembril kell 17.30 – „Lühhike õppetus 260“. Korraldab Põltsamaa Ajalooselts. Esinejad on Anu Rae ja Sirje Alusalu.
• 11. novembril kell 17.30 – kirjandusklubi kokkusaamine. Võta kaasa oma suvised lugemiselamused! Kohtumist juhendab Helle Rümmel.
• 18. novembril kell 17.30 – tervisealane loeng „Neerud ja põis – mured, millest tasub rääkida“. Lektor on meditsiiniteaduste doktor Margus Annuk.
• 19. novembril kell 13.30 – luuleraamatute näituse „57 708 päeva märgilist eesti luulet“ pidulik avamine. Näitust tutvustab Triin Ploom-Niitra.
• 19. novembril – külas on Maarja-Liis Mölder oma äsja ilmunud luulekogumikuga „AD“. Kavas on ka muusikalised vahepalad. Toimumise kellaaeg täpsustub.

Näitus
• Luuleraamatute näitus „57 708 päeva märgilist eesti luulet“. Saalis.

NB! Põltsamaa raamatukogus tehakse novembris raamatute inventuuri (kuupäevad täpsustuvad).

TAPIKU RAAMATUKOGUS
• 1. novembril kell 12 – Tapiku ajaloopäev. KodulooUurija Helle Kulli kogutud mälestuste põhjal peetakse ettekanne Tapiku mõisast ja Tapiku küla taludest alates 20. sajandi algusest. Ettekande teeb Hiie Nugis.

Väljapanekud
• „Viivi Luik 80“.
• „Kärt Hellermaa 70“.

PUURMANI RAAMATUKOGUS

Näitused
• „Nostalgilised šokolaadipaberid“ – Sirje Schasmini kogust.
• „Märgatud märkamata loodus“ – Triin Jahu pildid ja padjad.
• „Meie pere muumioru kogu“ – Põhjamaade nädala raames saab tutvuda Viivika Lepa muumide kollektsiooniga.

ADAVERE RAAMATUKOGUS

Väljapanekud
• „Raamatust kinolinale“ – raamatud, mille põhjal on valminud filmid.
• „Oh, ma olen seda multikat ju näinud!“ – valik multikaraamatuid.

LUSTIVERE RAAMATUKOGUS

Väljapanek
• „Juubilarid“ – välja on pandud nende autorite raamatud, kes tähistavad või tähistaksid 2026. aastal oma juubelit.

PAJUSI RAAMATUKOGUS
• 18. novembril kell 11 – raamatusõpradega kohtub Jõgevamaa maitsete aasta Jõgevamaa katab laua“ projektijuht ja toiduajaloolane Ülle Jukk.

Väljapanekud
• „Loo, koo ja rõõmusta“ – raamatud käsitööhuvilistele.
• Põhjamaade kirjanduse nädal: „Demokraatia põhjalas“.

AIDU RAAMATUKOGUS

Näitus
• „M. K. Čiurlionis 1875–1911“ – Leedu muusiku ja maalikunstniku loomingust inspireeritud akvarellide näitus. Näituse autorid on Irina Jugolainen, Kersti Kohtla, Svea Lind, Sergei Minin ja Gennadi Lapin.

Väljapanekud
• „Päike süles“ – Olivia Saar 95.
• „Vaiksete õuede õunapuud“.

Olete oodatud Põltsamaa valla raamatukogudesse!

MÄLESTAME MEIE HULGAST LAHKUNUID

AGO PÕLDRE	09.07.1931–16.09.2026
LEILI RAUKAS	22.11.1934–17.09.2026
TAMAARA KOMMER	06.10.1951–19.09.2026
HARRY KOHTRING	20.10.1947–21.09.2026
VALVE AUG	24.11.1935–23.09.2026
HELLE ZÕBIN	18.05.1948–25.09.2026
HEINO TRUUSA	02.02.1936–25.09.2026
HELVI VALTIN	11.07.1935–28.09.2026
SERGEI TROŠIN	26.08.1975–29.09.2026
SALE-REET KIISK	25.11.1937–01.10.2026
FRIIDA MAUER	23.04.1930–02.10.2026
LINDA KIPPUS	19.01.1932–03.10.2026
MALLE KALDA	06.06.1943–04.10.2026
TIIU ZARUBIN	26.12.1948–04.10.2026
AINO PUNG	06.12.1931–08.10.2026
KALLE TAMMEMERI	11.12.1971–10.10.2026
OLLI LEPISTE	21.07.1942–11.10.2026
MARTIN MÖLTER	24.05.1955–12.10.2026
MATI HEINAKROON	19.12.1935–20.10.2026
LÜDI TIRMAN	15.07.1950–20.10.2026
URMAS ERT	21.03.1974–21.10.2026

Kunagi kord lõpeb kõik,
ka siis, kui raske on uskuda.



Põltsamaa Vallaleht

VÄLJAANDJA: PÕLTSAMAA VALLAVALITSUS
TOIMETUS: SAMUEL AXEL MAIKALU 5667 0902
KÜLJENDUS: AS SEITUNG
TRÜKK: AS KROONPRESS
TIRAAŽ: 4600
KOJUKANNE: OMNIVA

LEHT ILMUB KORD KUUS. NOVEMBRIKUU LEHE KAASTÖÖDE ESITAMISE TÄHTAEG ON 16. NOVEMBER

AVALDATUD ARTIKLITE JA TEADETE SISULISE KORREKTSUSE EEST VASTUTAVAD AUTORID. TOIMETUSEL ON AVALDAMISEL ÕIGUS KAASTÖID VAJADUSEL LÜHENDADA JA REDIGEERIDA.